



2



CLASSIFICAÇÃO DO TRILHO

Dificuldade:



Tipo:
Circular



Distância:
17,8 km (8,3 km + 9,5 km)



Duração:
6h00



Ascensão total:
590 m



Localidade mais próxima:
Linhares da Beira
e Vila Ruiva



Locais abastecimento:
Sim



WC públicos:
Sim

Outras características:



Com muita lama em
tempo de chuva



Paisagem muito bonita



Aconselhado uso de botas
– piso difícil, irregular

START/END

INATEL Vila Ruiva
N40° 34' 15.7"
W7° 31' 00.0"

GPS

START/END

INATEL Linhares
da Beira
N40° 32' 25.1"
W7° 27' 48.1"

GPS



Mapas IGeoE:
Folhas nº 191
e 202

LINHARES VILA RUIVA

CAMINHAR COM
A INATEL



DO INATEL AO INATEL

Este trilho circular inicia-se e termina nas unidades hoteleiras da Inatel, INATEL Linhares da Beira e INATEL Vila Ruiva (Fornos de Algodres), podendo ser iniciado (e terminado) em qualquer uma das duas unidades. É um passeio muito bonito, que liga as duas aldeias, cada uma com a sua beleza muito própria: Vila Ruiva com a sua vida e paisagem rural, muito aprazível e Linhares da Beira, bela aldeia histórica recuperada, com os seus muitos testemunhos de vivências antigas, romanas e medievais.

De Vila Ruiva para Linhares da Beira atravessam-se lindas paisagens rurais, por vezes com culturas agrícolas, com passagem por Figueiró da Serra. Já nas proximidades de Linhares, desce-se ao bonito Ribeiro de Linhares que se atravessa para iniciar a subida final pela antiga e empedrada Calçada Romana, que leva até ao Inatel de Linhares da Beira, em plena aldeia histórica.

De Linhares da Beira para Vila Ruiva, o percurso segue por outros caminhos rurais, por vezes bastante antigos, passando pela Capela de Sto. Amaro, pela localidade de Carrapichana e pela Capela do Anjo, que tem nas suas imediações a Necrópole Medieval com as suas sepulturas cavadas na rocha.

É um percurso um pouco longo mas sem grande dificuldade, com um único troço um pouco mais difícil: a subida da Calçada Romana, junto a Linhares. A ligação de Linhares a Vila Ruiva é pois bastante menos exigente, com uma ascensão total que não chega aos 120 metros.

DESCRIÇÃO DO TRILHO ENTRE OS PONTOS DE INTERESSE

INATEL VILA RUIVA → CR

A partir do edifício antigo, sai-se pelo portão da direita, em frente, depois esquerda e segue-se sempre ao longo das ruas de Vila Ruiva que limitam a aldeia a oeste, seguindo-se depois pela estrada de alcatrão para a direita. Quando se entronca com estrada de alcatrão mais larga, atravessa-se para continuar por estrada de terra em frente, na bifurcação segue-se pela direita, depois pela esquerda, entre algumas casas de pedra antiga. Continua-se sempre em frente até que, junto a uma pequena vinha, se segue por estrada de terra que entronca vinda da direita, entre muros antigos, até chegar à nacional. Atravessa-se o alcatrão para continuar em caminho de terra muito bonito, por vezes entre muros antigos, com paisagem de vegetação rasteira "salpicada" por pinheiros bravos. Num cruzamento de estradas de terra segue-se para a esquerda. Junto às primeiras casas de Figueiró da Serra vai-se para a esquerda e de seguida para a direita. Na estrada de alcatrão segue-se para a direita e depois para a segunda à esquerda. Quando se chega a uma bifurcação de estradas de terra batida, segue-se para a direita, a descer, e depois numa bifurcação à esquerda, ainda a descer para a bonita Ribeira de Linhares.

CR → INATEL LINHARES DA BEIRA

Depois de se atravessar a ribeira, terá que se vencer a subida na antiga Calçada Romana, até ao destino.

PERFIL VERTICAL

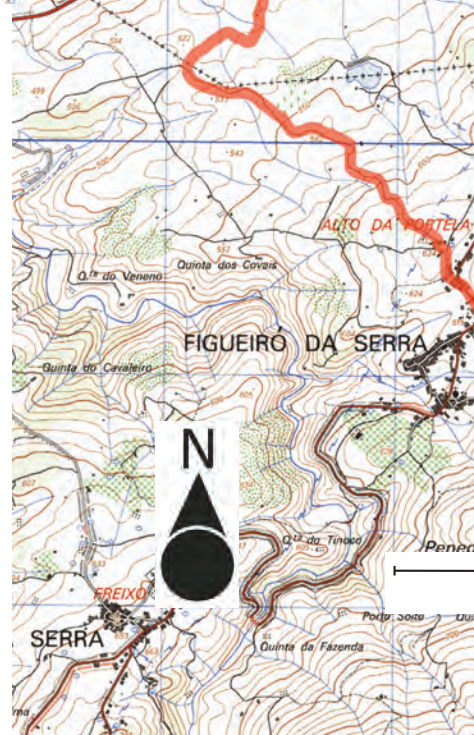
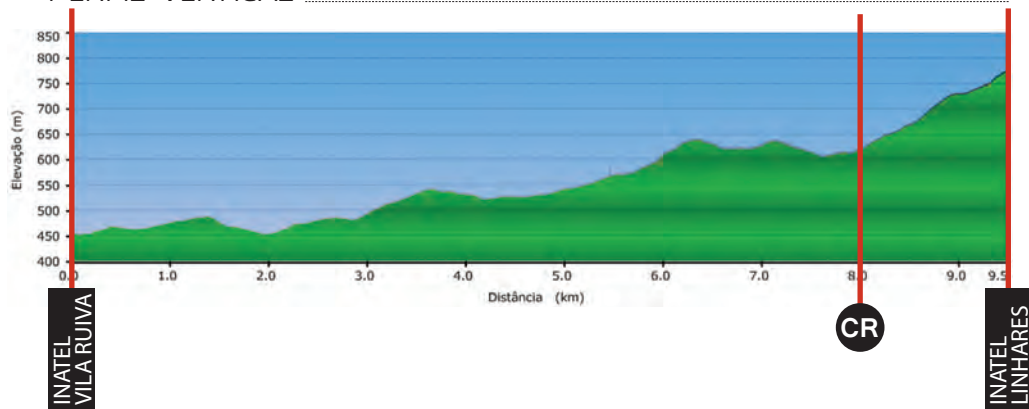

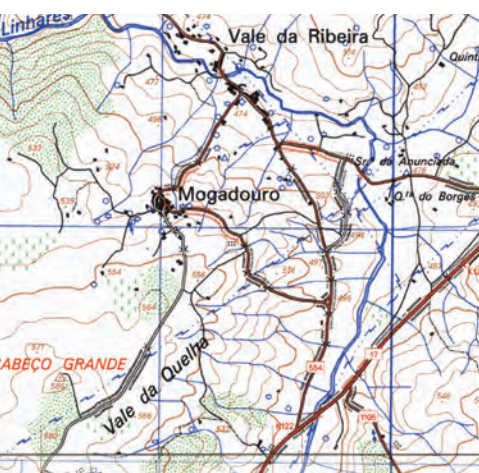

PERFIL VERTICAL

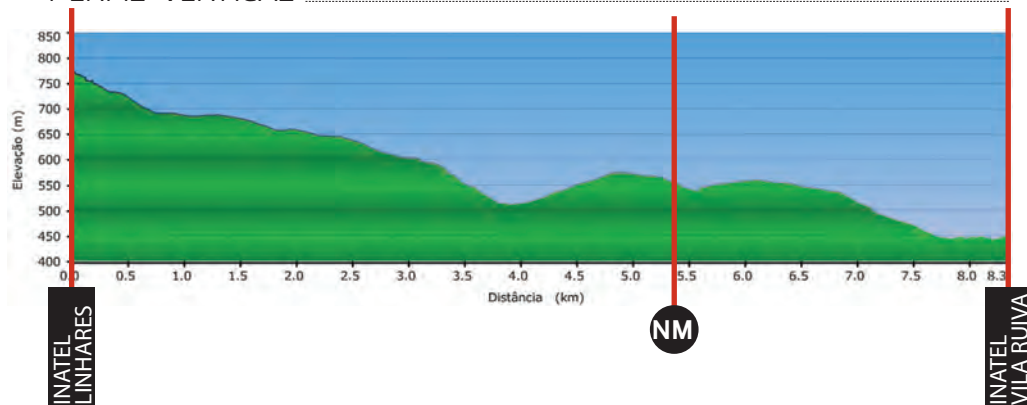

DESCRIÇÃO DO TRILHO ENTRE OS PONTOS DE INTERESSE

INATEL LINHARES DA BEIRA → NM

A partir do Solar, segue-se em frente e depois para a direita no final da praça. Por um caminho pedonal antigo à esquerda, chega-se à nacional, que se atravessa para descer uma estrada de terra. Vira-se para a direita noutra estrada de terra, direita na bifurcação e esquerda só quando chegados à nacional. Vai-se para a direita no cruzamento e esquerda na bifurcação com estrada de alcatrão mais estreita que passa depois a terra. Sempre em frente passa-se a Capela de Sto. Amaro, continua-se sempre por estrada de terra mais marcada, vai-se à esquerda no final da descida, junto a casas, passa-se uma ponte e depois à direita, já perto da nacional. Atravessa-se a nacional para estrada de terra em frente, vira-se à esquerda, atravessa-se a localidade de Carrapichana, passando-se pelo mercado e pela igreja. Sempre em frente a rua passa novamente a piso de terra, até se chegar a estrada estreita de alcatrão, que se segue para a esquerda, por bonitas paisagens rurais. Pouco depois chega-se à Necrópole medieval junto à Capela do Anjo.

NM → INATEL VILA RUIVA

Continuando pela estrada entra-se em Vila Ruiva, atravessa-se a localidade e pouco depois chega-se à unidade da Inatel.



PONTOS DE INTERESSE/ REFERÊNCIA



INATEL LINHARES DA BEIRA

Unidade hoteleira que resultou da recuperação do antigo Solar Córte Real (com data provável de edificação na segunda metade do século XVIII, que apresenta na sua fachada de estilo barroco o escudo de armas da família) e do Solar Brandão de Melo (século XIX). É uma unidade de muita qualidade, perfeitamente inserida na

bela e recuperada aldeia histórica.



INATEL VILA RUIVA (Fornos de Algodres)

Unidade hoteleira num edifício de arquitectura contemporânea, construído em 2005 e que convive com edifício do início do século XX, em traça sóbria. Esta unidade, situada nos limites de Vila Ruiva, tem um enquadramento rural muito aprazível.



NM NECRÓPOLE MEDIEVAL / CAPELA DO ANJO

Localizada junto a Vila Ruiva, nas imediações da Capela do Anjo, a necrópole é composta por mais de duas dezenas de sepulturas escavadas na rocha. De origem provável anterior ao século IX, ter-se-á iniciado, eventualmente, em torno de uma antiga capela. Esta forma de sepultura teve o

seu apogeu na região entre os séculos IX e XI.

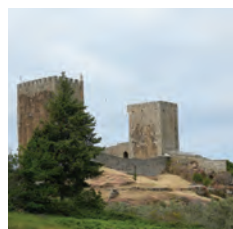

CL CASTELO DE LINHARES

Este castelo foi construído num enorme maciço granítico, em 1291, no reinado de D.Dinis, supostamente sobre as ruínas de um antigo castro pré-romano da Idade do Ferro. O castelo possui ainda duas torres (julga-se que teria uma terceira, hoje desaparecida), a Torre de Menagem e a Torre Sineira, com um relógio de pêndulos, modelo do século

XVII, ainda em funcionamento.



IL IGREJA MATRIZ DE LINHARES

Também denominada por Igreja de Nossa Senhora da Assunção, esta igreja, situada junto ao Castelo de Linhares, foi edificada provavelmente no século XII. Da sua forma original restam poucos elementos românicos, sendo o estilo barroco resultado das remodelações dos séculos XVII e XVIII.



IM IGREJA DA MISERICÓRDIA

Antigamente Igreja de Santo Isidro, esta igreja de Linhares foi instituída em 1576, quando D.João III elevou Linhares a condado. A igreja sofreu profundas remodelações em 1622 e apresenta planta longitudinal composta, com a entrada principal em portal de arco pleno, antecedida por adro murado.



CR CALÇADA ROMANA

Esta é uma via romana que integrou a rede viária de ligação de Linhares a Mangualde. O percurso ainda hoje existente, numa extensão de cerca de 1300 metros, liga a aldeia à Ribeira de Linhares. Do período de ocupação romana ficou ainda em Linhares um imóvel – o Fórum – posteriormente adaptado, na época medieval.



Trilho preparado por

Itinerante

Apesar de este trilho não envolver qualquer perigo, os caminheiros que o percorram devem fazê-lo de forma consciente e de acordo com as suas limitações pessoais, não assumindo a Inatel e a Itinerante qualquer responsabilidade legal ou civil.